

## MESSAGGIO MUNICIPALE N. 183/12 ACCOMPAGNANTE IL PREVENTIVO COMUNALE 2013

Onorevoli Signori  
Presidente e Consiglieri,

vi presentiamo per esame ed approvazione il preventivo 2013 del Comune che include per il primo anno anche il centro di costo 7 – approvvigionamento idrico, riferito al servizio di erogazione dell'acqua potabile. Questo fatto, sebbene renda meno immediato il paragone con le cifre del 2012., apporta una semplificazione gestionale e una maggiore trasparenza verso i cittadini.

L'esercizio dovrebbe chiudere, per quanto riguarda la gestione corrente, con le seguenti cifre riassuntive:

	Preventivo 2013		Preventivo 2012	
	uscite	entrate	uscite	entrate
<b>Totale uscite correnti</b>	7'395'473.00		6'560'824.00	
<b>Totale entrate correnti</b>		4'721'230.00		4'032'100.00
<b>Fabbisogno d'imposta</b>		<b>2'674'243.00</b>		<b>2'528'724.00</b>
<b>Gettito d'imposta:</b>				
persone fisiche (moltiplic. 95%)		2'280'000.00		2'137'500.00
persone giuridiche (moltiplic. 95%)		299'250.00		275'500.00
imposta immobiliare (1%o sost.immob.)		224'000.00		220'000.00
imposta personale		29'000.00		29'000.00
<b>Totale gettito d'imposta</b>		<b>2'832'250.00</b>		<b>2'662'000.00</b>
Risultato d'esercizio		158'007.00		133'276.00

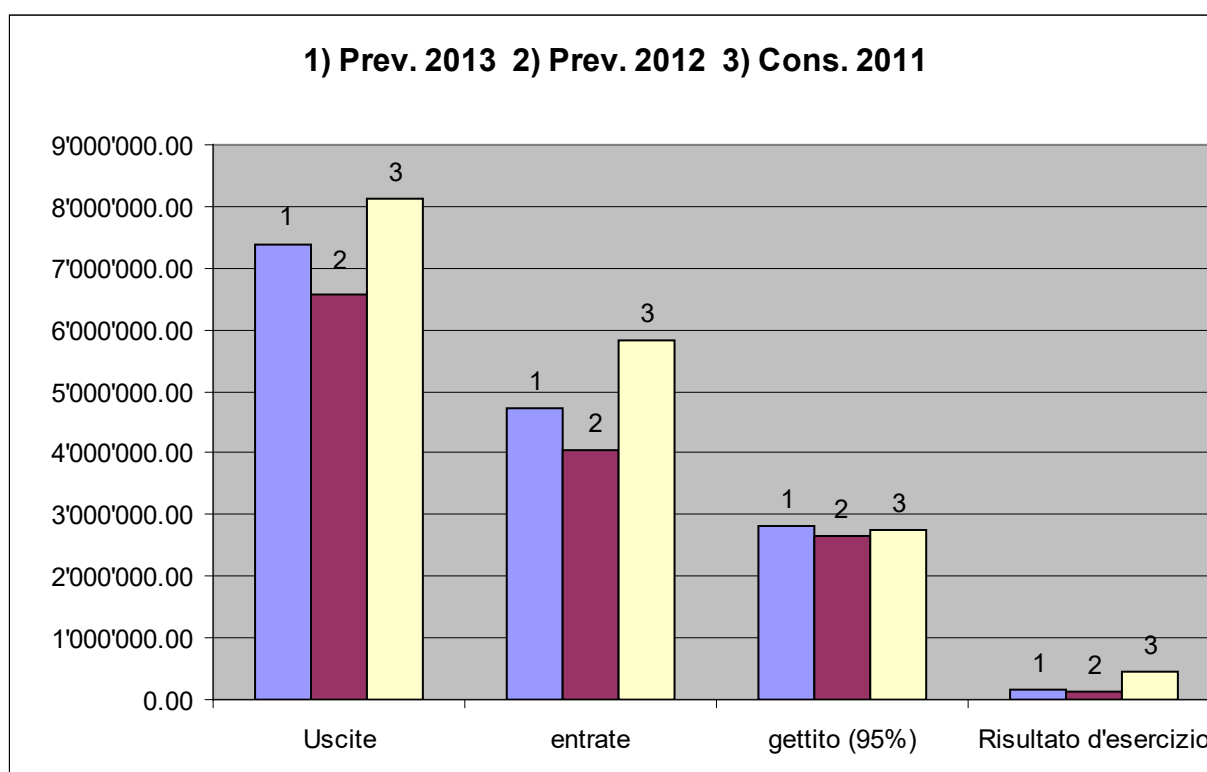

Il riassunto per genere di conto della gestione corrente (gruppi 3 + 4) porta alle seguenti cifre:

Conto	Descrizione	Preventivo 2013		Preventivo 2012	
		Costi	Ricavi	Costi	Ricavi
<b>3</b>	<b>SPESE CORRENTI</b>				
30	SPESE PER IL PERSONALE	2'147'723.00		2'152'570.00	
31	SPESE PER BENI E SERVIZI	1'977'850.00		1'692'700.00	
32	INTERESSI PASSIVI	188'570.00		131'550.00	
33	AMMORTAMENTI	1'149'725.00		953'184.00	
35	RIMBORSI AD ENTI PUBBLICI	344'900.00		420'370.00	
36	CONTRIBUTI PROPRI	1'533'705.00		1'207'450.00	
38	VERSAM.A FINANZ.SPECIALI	3'000.00		3'000.00	
39	ADDEBITI INTERNI	50'000.00			
	<b>Totale 3</b>	<b>7'395'473.00</b>		<b>6'560'824.00</b>	
<b>4</b>	<b>RICAVI CORRENTI</b>				
40	IMPOSTE		2'978'125.00		2'827'875.00
41	REGALIE E CONCESSIONI		331'180.00		350'500.00
42	REDDITI DELLA SOSTANZA		119'505.00		147'225.00
43	RICAVI PER PRESTAZIONI		926'900.00		559'400.00
44	CONTRIB. SENZA FINE SPECIFICO		2'506'200.00		2'072'700.00
45	RIMBORSI DA ENTI PUBBLICI		207'770.00		240'000.00
46	CONTRIBUTI PER SPESE CORRENTI		433'800.00		496'400.00
49	ACCREDITI INTERNI		50'000.00		0.00
	<b>Totale 4</b>				<b>6'694'100.00</b>
	<b>Totali generali</b>	<b>7'395'473.00</b>	<b>7'553'480.00</b>	<b>6'559'424.00</b>	<b>6'694'100.00</b>
	<b>Risultato di esercizio</b>	<b>158'007.00</b>		<b>133'276.00</b>	

Costi preventivo 2013

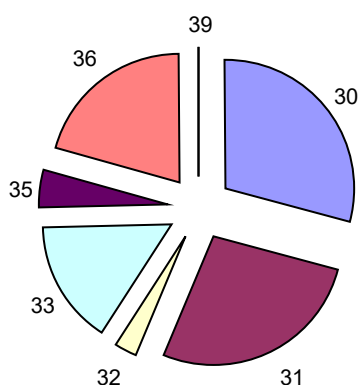

Ricavi preventivo 2013

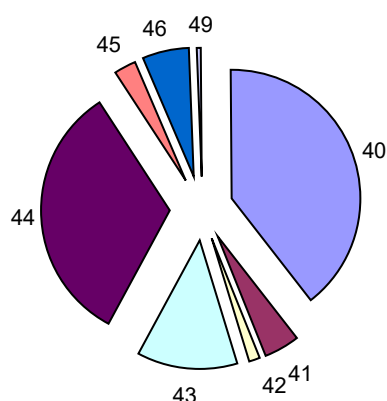

## CONSIDERAZIONI GENERALI

### Le misure di risanamento delle finanze cantonali

In queste settimane sono sul tavolo del Gran Consiglio i preventivi 2013 che, tra le misure di risanamento, contengono anche un riversamento di oneri sui comuni per un importo di 20 milioni di franchi, pari a poco meno di fr. 60 per abitante (per il nostro Comune Fr. 110'000.-). Questo riversamento riguarda la ripartizione ai costi degli oneri assicurativi (sussidi cassa malati, prestazioni complementari,

ecc), che nella nostra contabilità troviamo al conto n. 52.36100. Altre misure, quali l'aumento della partecipazione dei comuni alle spese assistenziali dal 20 al 25%, hanno una portata limitata ma sono state comunque tenute in considerazione.

Per la cassa pensione invece si è tenuto conto della proposta di aumentare dal 15.6 al 17.6% il contributo a carico del datore di lavoro.

### Progetto centro turistico alberghiero di Acquarossa (Terme) – piano particolareggiato PRP3

A seguito delle richieste di approfondimento contenute nell'esame preliminare cantonale dell'8 marzo 2012, sono state eseguite le necessarie verifiche da parte degli specialisti. La variante pianificatoria PRP3 è quindi stata posta nuovamente in consultazione pubblica con la presentazione in occasione della serata informativa dello scorso 4 settembre e la successiva pubblicazione degli atti fino alla fine di settembre.

La procedura prevede ora l'approvazione da parte del Consiglio comunale a cui seguirà la pubblicazione del piano e l'approvazione definitiva da parte del Consiglio di Stato, che dovrebbe avvenire nella seconda metà del 2013. Maggiori dettagli sono contenuti nei relativi messaggi municipali.

### Stazione del Nara

Proseguono le valutazioni sullo stato degli impianti in vista della domanda di rinnovo della concessione federale e relativa autorizzazione d'esercizio, che scadranno nel 2014 per la seggiovia Cancorì – Alpe di Nara e nel 2016 per la seggiovia Leontica – Cancorì. Nel corso dell'inverno e della prossima primavera le ditte specializzate procederanno all'allestimento delle perizie concernenti le parti meccaniche, elettroniche, ingegneria civile e polizia del fuoco, con priorità per la II. seggiovia e secondo le direttive del consulente sig. Pesciallo in collaborazione con il dir. F. Mandioni.

I dati definitivi sullo stato degli impianti per rapporto alle norme vigenti e la valutazione degli interventi da eseguire nel periodo di durata della concessione saranno disponibili nel corso della prossima estate. Queste indicazioni serviranno a definire le possibili varianti della durata del rinnovo che verranno sottoposte al Consiglio comunale per la decisione definitiva, sulla base della quale verrà inoltrata da domanda di rinnovo.

In occasione della richiesta del credito si prevedeva di eseguire la valutazione completa e relativa domanda di rinnovo per la II. seggiovia, mentre per il I. impianto si ipotizzava unicamente una valutazione sommaria del suo stato.

In considerazione del fatto che si è deciso di procedere parallelamente con le valutazioni definitive dei 2 impianti, che permetterà un risparmio sui costi, è da prevedere nel corso del 2013 la richiesta al Consiglio comunale di un credito supplementare.

### Parc Adula

Proseguono i lavori nell'ambito della fase di istituzione, in particolare la preparazione della "carta del parco", il futuro regolamento di gestione che servirà quale base per la votazione popolare che avrà luogo nel 2015 nei Comuni interessati.

Nel corso dell'anno sono stati avviati alcuni progetti pilota concreti che interessano i settori del turismo, della gestione degli alpeggi e della caccia. Si stanno definendo altri progetti di particolare interesse per la futura attività nel Parco, da sostenere o con i quali collaborare.

Hanno pure iniziato l'attività alcuni gruppi di lavoro su temi di particolare importanza (bosco, itinerari escursionistici e capanne, pianificazione ecc.).

Informazioni più dettagliate si possono ottenere consultando il sito [www.parcadula.ch](http://www.parcadula.ch), sulle pubblicazioni che vengono distribuite a tutti i fuochi due volte all'anno, oppure in occasione delle serate informative per la popolazione come quella del 15 novembre presso la Scuola Media.

### Progetto di caseificio e centrale a biomassa

Dopo aver ottenuto una licenza edilizia preliminare, i promotori del caseificio hanno iniziato le procedure con gli uffici federali e cantonali preposti al sussidiamento della struttura: se a livello federale le cose sono sembrano subito chiare, altrettanto non si può dire a livello cantonale. Malgrado queste difficoltà che hanno fatto perdere mesi preziosi, a fine ottobre gli uffici cantonali hanno confermato la disponibilità e le basi legali per sostenere finanziariamente il progetto.

Parimenti la società promotrice del caseificio sta concordando con la società Biomassa SA come e dove eseguire la centrale a biomassa. La sua ubicazione verrà verosimilmente a lato del caseificio e

non è escluso quindi che la decisione del consiglio comunale inerente il diritto di superficie concesso per il caseificio debba essere rivista alla luce di questa nuova situazione.

Rimane comunque intatta la volontà dei promotori del caseificio di iniziare i lavori di costruzione nel corso del 2013, mentre per la centrale a biomassa la realizzazione è prevista tra alcuni anni.

#### Acquisto delle azioni SES

Il nostro Comune detiene 140 azioni della SES, ed ha un valore degli impianti di 7.0 milioni di franchi. La notizia che Alpiq vuole vendere il proprio pacchetto di azioni della SES non ci ha lasciato indifferenti. Si sta quindi valutando con gli altri comuni della valle, rispettivamente del comprensorio di distribuzione SES, l'eventualità di acquistare un certo numero di azioni, visto che l'energia elettrica è di fatto un bene primario al pari dell'acqua potabile e la sua gestione pubblica deve essere promossa entro i limiti delle nostre forze finanziarie.

#### Moderazione del traffico

Il Municipio ha dato un mandato di studio per valutare le esigenze di moderazione del traffico sulla strada cantonale tra Motto ed Acquarossa, con particolare riferimento ai passaggi pedonali e alle fermate dei bus. Al momento vi sono alcune proposte concrete di intervento riferite all'incrocio di Motto ed al paese di Dongio, che sono state sottoposte per preavviso agli uffici cantonali competenti.

#### Nuova legge sulla collaborazione tra la polizia cantonale e le polizie comunali

Questa nuova legge prevede che tutti i comuni assumano i compiti di polizia mediante un corpo di polizia strutturato, composto cioè da un comandante e da almeno 5 agenti. L'impostazione cantonale prevede 9 regioni di polizia: quella che ci concerne è quella delle Tre Valli che fa capo al comune-polo di Biasca. L'adozione del regolamento di applicazione alla legge da parte del Consiglio di Stato ha suscitato qualche opposizione, soprattutto per il principio della copertura del servizio 24 ore su 24, che impone un elevato numero di agenti, con costi a carico dei comuni superiori ai 70.- franchi per abitante. Questa impostazione e questi costi preoccupano evidentemente i Municipi della valle di Blenio che seguiranno quindi questo dossier con la massima attenzione, tenuto conto che abbiamo 3 anni di tempo per implementare questo servizio.

#### Stradario e numeri civici

Nel corso del 2012 abbiamo iniziato ad affrontare il tema della denominazione delle strade e dell'assegnazione dei numeri civici. Nel corso del 2013 prevediamo per la sua concretizzazione un'apposita richiesta di credito.

#### La nuova casa comunale e l'armonizzazione dei piani regolatori

Il progetto della nuova casa comunale ha subito delle modifiche nella ripartizione degli spazi interni e per quel che concerne le facciate. Questo ha comportato un maggior lavoro di allestimento dei progetti e delle verifiche per quel che concerne il rispetto del progetto che ha vinto il concorso.

Nel corso dell'inverno è prevista la domanda di costruzione mentre la richiesta del credito di realizzazione dovrebbe slittare al mese di aprile.

L'armonizzazione dei piani regolatori invece prosegue secondo quanto previsto: il primo grosso tema sarà la realizzazione di una zona artigianale a Castro nella quale poter lasciar insediare le imprese di costruzione.

#### Riorganizzazione delegazioni tutorie

Il Gran Consiglio ha stabilito che a partire dal 1. luglio 2013 i presidenti delle tutorie dovranno avere un grado di occupazione minimo dell'80%. A parte la città di Lugano, questa modifica ha sollevato le opposizioni dei comuni-sede e di altri comuni, che si sono ricolti al Consiglio di Stato invitandolo a voler trovare una soluzione visto che questa soluzione pone diversi problemi. Addirittura si paventa un referendum al quale il nostro Municipio ha aderito.

In ogni caso dal 2018 le commissioni tutorie sembra siano destinate a scomparire visto che verranno creati dei tribunali di famiglia per adeguarsi alle nuove direttive federali in materia di protezione dei minori.

### Ente Regionale di Sviluppo Bellinzona e Valli (ERS-BV)

Nell'ambito dell'attività del nuovo Ente è da segnalare in particolare il potenziamento del Fondo di Promovimento Regionale che permette di sostenere progetti pubblici e di privati volti alla valorizzazione di risorse locali, in particolare nelle zone periferiche.

Il fondo, che era stato istituito nell'ambito della vecchia LIM, gestito in precedenza dalla Regione Tre Valli e destinato a sostenere microprogetti con un investimento massimo di Fr. 100'000.- era dotato di un capitale di Fr. 500'000.- per quadriennio.

Con le modifiche di legge la nuova dotazione del fondo viene aumentata a Fr. 1'500'000.-, di cui 500'000.- a carico del Cantone e 500'000.- a carico dei Comuni. Inoltre è stato abolito il tetto massimo di Fr. 100'000.- per progetto, per cui d'ora in poi potranno essere sostenuti anche progetti più importanti. Le modifiche comporteranno per il Comune l'aumento della tassa annua procapite, oggetto delle modifiche di statuto sottoposte al CC con il MM 178/12 e previste nel preventivo 2013.

Fino ad'ora sono stati accordati sostegni a una ventina di progetti, tra i quali alcuni nella nostra regione, in particolare nell'ambito di piccole e medie imprese, turistico e dell'avvio di nuove attività.

In considerazione degli scopi e dei compiti attribuiti dalla NPR all'ERS-BV, l'Ente subentrerà alla RTV a partire dal 2013 quale membro dell'Associazione Parc Adula nel progetto di Parco nazionale.

### Avvicendamenti e potenziamento in seno all'organico

Il tecnico aggiunto Pierpaolo Gandolfi ha rassegnato le proprie dimissioni a far tempo dal 30 giugno 2013. A metà ottobre abbiamo pertanto pubblicato il concorso per l'assunzione di un nuovo segretario dell'UTC, per il quale si prevede un grado di occupazione dell'80%, con un incremento quindi del 20% rispetto alla situazione attuale. Questo aumento si rende necessario sia per far fronte ai sempre maggiori compiti che competono all'UTC, sia per seguire al meglio la grande mole di investimenti che si prevedono nei prossimi anni.

A breve termine sarà pure da prevedere l'assunzione di un nuovo operaio comunale.

A fine anno il Comandante del Corpo Pompieri Marco Borgna cesserà la sua funzione e sarà sostituito dall'attuale vice Nicola Bianchi; a vice comandante è stato nominato Ivan Guglielmetti.

### La denatalità e le sue incidenze

La scarsa natalità che caratterizza il nostro Comune (circa 12-13 nascite all'anno) ha purtroppo visto concretizzarsi la previsione legata alla riduzione di una sezione di scuola elementare. Da settembre infatti sono state create 2 pluriclassi. Tutte le modifiche del centro di costo 21 – scuola elementare sono imputabili a questa riduzione.

## **Evoluzione del gettito d'imposta**

Il gettito d'imposta per il 2013 è stato valutato sulla base dell'accertamento definitivo del 2009, rapportato a titolo di paragone a quello provvisorio del 2010 e 2011.

La situazione riepilogativa 2008 – 2013 è la seguente:

	accertamento gettito 2008 (SEL)	accertamento gettito 2009 (SEL)	valutazione gettito 2010 (stato 30.10.12)	valutazione gettito 2011 (stato 30.10.12)	valutazione gettito 2012	valutazione gettito 2013
moltiplicatore	95.00%	95.00%	95.00%	95.00%	95.00%	95.00%
Persone Fisiche (reddito + sostanza)	2'068'901.00	2'250'000.00	2'260'000.00	2'260'000.00	2'270'000.00	2'280'000.00
Persone Giuridiche (utile + capitale)	310'705.00	380'500.00	293'000.00	294'000.00	295'000.00	299'250.00
Imposta immobiliare (PF +PG)	205'000.00	220'000.00	224'000.00	224'000.00	224'000.00	224'000.00
Imposta personale	29'000.00	29'000.00	29'000.00	29'000.00	29'000.00	29'000.00
<b>Totale</b>	<b>2'613'606.00</b>	<b>2'879'500.00</b>	<b>2'806'000.00</b>	<b>2'807'000.00</b>	<b>2'808'000.00</b>	<b>2'832'250.00</b>

I dati forniti dal Cantone concernenti il gettito procapite a livello cantonale, sono i seguenti:

anno	media gettito pro-capite	anni di computo
2007	1'533.82	2001-2005
2008	1'528.40	2002-2006
2009	1'509.06	2002-2006
2010	1'490.43	2003-2007
2011	1'514.02	2005-2009

Per raffronto il gettito pro-capite del Comune di Acquarossa per l'anno 2011 è di fr. 1'490.-

La graduatoria degli indici di capacità finanziaria, che oltre al gettito procapite include altri parametri, viene utilizzata nella determinazione dei sussidi dello Stato ai Comuni e delle partecipazioni di questi ultimi alle spese cantonali.

### Il moltiplicatore d'imposta

Il Municipio propone di mantenere invariato il moltiplicatore d'imposta al 95% anche per il 2013.

La speranza è che possa essere mantenuto anche in futuro malgrado la politica di risanamento delle casse cantonali sia lungi dall'essere chiara (ed a causa della quale si possono ipotizzare ulteriori aggravii a carico dei Comuni) e malgrado gli importanti investimenti che si prospettano nei prossimi 5 anni. La prudenza è comunque d'obbligo ed eventuali variazioni saranno valutate con l'aggiornamento del piano finanziario.

### Evoluzione degli stipendi

Il rincaro è stato indicato come negativo (-0,6%). Fatta eccezione per gli scatti di anzianità, gli stipendi sono quindi invariati rispetto al 2012. Il preventivo considera solo le differenze di stipendio dovute agli avvicendamenti in seno all'UTC ed alla riduzione di 1 sezione di scuola elementare.

## I conti della gestione corrente

Per quel che concerne lo scioglimento dell'azienda municipalizzata dell'acqua potabile si fa riferimento ai contenuti del messaggio sulla base del quale è stato deciso di integrare i conti in quelli del comune.

Dic.	Descrizione	Preventivo 2013		Preventivo 2012	
		Spese	Ricavi	Spese	Ricavi
0	AMMINISTRAZIONE GENERALE	906'834.00	137'100.00	847'010.00	116'450.00
	Perdita		769'734.00		730'560.00

#### 01. Potere legislativo ed esecutivo

Nessun cambiamento particolare; ridotta la voce per l'acquisto del materiale delle elezioni comunali.

#### 02. Amministrazione generale

02.30100: lo stipendio del personale amministrativo si è ridotto in quanto nel 2012 il contabile dimissionario aveva affiancato per 3 mesi la sua nuova dipendente

#### 04. Ufficio tecnico

04.30100: l'ammontare degli stipendi tiene conto del doppio impiego per 1-2 mesi e dell'aumento del grado di occupazione dal 60 all'80%, per la sostituzione del dipendente Pierpaolo Gandolfi.

#### 09. Compiti non ripartibili

Nessuna osservazione particolare.

Dic.	Descrizione	Preventivo 2013		Preventivo 2012	
		Spese	Ricavi	Spese	Ricavi
1	SICUREZZA PUBBLICA	329'500.00	147'180.00	308'670.00	151'800.00
	Perdita		182'320.00		156'870.00

#### 10. Protezione giuridica

10.31600: il Municipio ha sottoscritto una convenzione con il sig. Mario Frusetta per la realizzazione della pesa pubblica sul sedime antistante i capannoni militari. Purtroppo alle buone intenzioni iniziali non ha fatto seguito una continuità nell'esecuzione dei lavori. Nel corso dell'anno il Municipio ha dovuto rescindere il contratto ed ha deciso di abbandonare questa iniziativa.

#### 11. Polizia

11.31800 : la spesa si riferisce alle prestazioni garantire dal locale Corpo pompieri (Giro Mediablenio, funerali, ecc.)

#### 14. Polizia del fuoco

14.31801: l'aumento è da ricondurre alle nuove indennità di picchetto per i giorni feriali e festivi che saranno effettive a partire dal 2013.

Dic.	Descrizione	Preventivo 2013		Preventivo 2012	
		Spese	Ricavi	Spese	Ricavi
2	EDUCAZIONE	1'581'279.00	616'070.00	1'613'820.00	684'750.00
	Perdita		965'209.00		929'070.00

#### 20. Scuola dell'infanzia

20.30200: l'assunzione di una giovane docente alla SI di Dongio giustifica la diminuzione di questa posta di spesa.

20.30900: inserito un importo di franchi 500.- a copertura di eventuali spese per corsi di aggiornamento.

#### 21. Scuola elementare

v. considerazioni introduttive

#### 22. Scuola media

22.36100: nell'ottica di semplificare i flussi Cantone-Comuni non vi sarà più la partecipazione ai costi di trasporto degli allievi delle scuole medie.

Dic.	Descrizione	Preventivo 2013		Preventivo 2012	
		Spese	Ricavi	Spese	Ricavi
3	CULTURA, CULTO E TEMPO LIBERO	104'750.00	18'000.00	98'750.00	18'000.00
	Perdita		86'750.00		80'750.00

#### 35. Altre attività di tempo libero

35.36503 : proposto un nuovo contributo annuo di fr. 2'000.- al settore giovanile del calcio bleniese (che vede interessati oltre 80 ragazzi) e di franchi 1'000.- all'Hockey Club Blenio.

Dic.	Descrizione	Preventivo 2013		Preventivo 2012	
		Spese	Ricavi	Spese	Ricavi
4	SALUTE PUBBLICA	87'600.00	0.00	87'100.00	0.00
	Perdita		87'600.00		87'100.00

Dic.	Descrizione	Preventivo 2013		Preventivo 2012	
		Spese	Ricavi	Spese	Ricavi
5	PREVIDENZA SOCIALE	1'171'565.00	3'900.00	978'340.00	3'900.00
	Perdita		1'167'665.00		974'440.00

## 52. Assicurazione malattia

52.36100: v. premessa introduttiva

## 58. Compiti diversi di previdenza sociale

58.30101 : su proposta del nostro servizio sociale, da un anno è stata creato un luogo di incontro per anziani che necessitano di occasioni di socializzazione. L'attività ha il sostegno di Pro Senectute (anche se non rientra nei parametri sussidiabili) ed è limitata al venerdì pomeriggio. Viene utilizzato lo spazio del centro giovanile (Fehlmann) e la gestione è assicurata dall'animatrice del centro giovanile.

58.36500+36501: gli importi sono stati calcolati secondo le indicazioni fornite dal Cantone.

Dic.	Descrizione	Preventivo 2013		Preventivo 2012	
		Spese	Ricavi	Spese	Ricavi
6	TRAFFICO	1'087'200.00	72'400.00	1'003'500.00	37'400.00
	Perdita		1'014'800.00		966'100.00

## 62. Strade, piazze, posteggi comunali

I conti per la contabilizzazione delle spese di illuminazione pubblica sono stati cambiati secondo le indicazioni fornite dalla Sezione enti locali nel gennaio 2012. Gli impianti di illuminazione pubblica sono infatti di proprietà della SES che ci fattura il noleggio ed il consumo. La manutenzione invece è a nostro carico (cto 62.31801)

Dic.	Descrizione	Preventivo 2013		Preventivo 2012	
		Spese	Ricavi	Spese	Ricavi
7	AMBIENTE E TERRITORIO	735'725.00	602'500.00	481'800.00	273'500.00
	Perdita		133'255.00		208'300.00

## 70. Approvvigionamento idrico

Ripresi sotto questo centro di costo i conti della contabilità dell'azienda acqua potabile.

Per rispettare il principio che questo centro di costo deve autofinanziarsi sono stati integrati anche i costi per gli interessi e gli ammortamenti.

## 72. Rifiuti

72.31900: i costi IVA sono riferiti alla vendita ed all'uso proprio dei sacchi ufficiali.

L'importo registrato nel consuntivo 2011 era riferito al conguaglio per costi IVA e interessi arretrati riferiti agli anni 2006-2010.

72.35200: l'aumento rispetto al 2012 è da ricondurre al fatto che nel preventivo precedente l'importo è stato erroneamente indicato senza IVA.

## 78. Altre protezioni dell'ambiente

78.36600: fino al 31.10.2012 l'esborso per questo sussidio è stato di poco superiore ai franchi 500.- .

Il Municipio crede che l'acquisto della benzina ecologica sia entrato nelle abitudini dei cittadini e, malgrado la promozione in atto, si rinuncia spontaneamente all'incentivo comunale.

Andrà quindi analizzato se il sussidio abbia ancora ragione di essere mantenuto.

## 79. Sistemazione del territorio e diversi

79.36504: nel corso del mese di ottobre è stata costituita la nuova associazione dei comuni ticinesi (ACT) che si finanzia con quote a carico dei singoli comuni. L'importo inserito è indicativo visto che non è ancora noto l'ammontare del contributo pro-capite che verrà richiesto.



Dic.	Descrizione	Preventivo 2013		Preventivo 2012	
		Spese	Ricavi	Spese	Ricavi
8	ECONOMIA PUBBLICA	224'100.00	447'000.00	52'100.00	455'000.00
	Utile	222'900.00		402'900.00	

## 82. Caccia e pesca

82.31700 : creata questa nuova voce di spesa in quanto nella primavera 2012 abbiamo dovuto organizzare un abbattimento di capre inselvatichite presenti sul territorio e soggette a malattie trasmissibili. L'azione potrebbe ripetersi e quindi si è creata la relativa voce di spesa.

## 83. Turismo

83.31400: adattata verso l'alto la posta di spesa sulle manutenzioni delle infrastrutture del Nara visto che, con il passare degli anni, la vetustà impone sempre continui interventi di manutenzione straordinaria.

## 84. Industria, commercio e artigianato

84.36500: si rimanda al messaggio n. 185/12 di richiesta del credito per il contributo di risanamento della Fondazione alpina delle scienze della vita di Olivone. Non trattandosi di un contributo per investimenti, la Sezione Enti Locali ha autorizzato l'inserimento del credito nella gestione corrente.

## 86. Energia

86.31801: dal 1. gennaio 2011 siamo assoggettati al pagamento dell'IVA anche sulla vendita di energia elettrica prodotta.

86.41000: l'importo è stato aggiornato in base ai conteggi SES del 2012.

86.43500: riproponiamo a titolo informativo i dati di produzione:

### Centrale fotovoltaica

periodo	kWh 2009	kWh 2010	kWh 2011	kWh 2012
01 - 03	-	3'489	6'336	5'961
04 - 06	-	10'022	11'006	9'378
07 - 09	-	10'702	10'177	10'087
10 - 12	4'493	3'793	5'354	-

### Centrale Scaradra (potenziamento 2009 con messa in funzione inizio 2010)

periodo	kWh 2009	kWh 2010	kWh 2011	kWh 2012
01 - 03	217'522	102'360	118'794	117'999
04 - 06		141'538	126'351	138'574
07 - 09	158'354	137'522	128'646	<i>non ancora noto</i>
10 - 12		133'293	127'674	

Dic.	Descrizione	Preventivo 2013		Preventivo 2012	
		Spese	Ricavi	Spese	Ricavi
9	FINANZE E IMPOSTE	1'166'920.00	2'677'080.00	1'089'734.00	2'291'300.00
	Utile	1'510'160.00		1'201'566.00	

## 92. Perequazione finanziaria

92.44400+92'44401: per i contributi perequativi abbiamo ripreso i dati del 2012.

Per la localizzazione l'importo è fisso per il periodo 2012-2015.

## 94. Gestione patrimonio e debiti

Sono confermati i bassi tassi degli interessi sui prestiti consolidati.

94.42202: il prestito di fr. 700'000.00 è stato rinnovato per il periodo 01.01.2012 – 31.12.2014 ad un tasso 0.65% annuo; il precedente tasso annuo era del 2.94%.

## 99. Ammortamenti

La buona situazione finanziaria ci permette di aumentare alcuni tassi di ammortamento. Il tasso medio per il 2013 (acqua e canalizzazioni escluse) è di circa il 14.50 %. Le infrastrutture per gli acquedotti e per la depurazione delle acque, non fanno parte della sostanza ammortizzabile e sono pertanto ammortizzate in base alla durata di utilizzo del bene, applicando i tassi d'ammortamento sul valore iniziale netto dell'investimento.

# Preventivo degli investimenti

## 0. Amministrazione generale

09.50300: ipotizzati ulteriori interventi di messa in sicurezza antincendio della Fehlmann, che saranno probabilmente oggetto di apposita richiesta di credito.

## 62. Strade, piazze, posteggi comunali

62.50106: prevista un'ulteriore richiesta di credito per una seconda tappa di sistemazioni stradali diverse

62.50105+62.50900: v. considerazioni introduttive

## 70 Approvvigionamenti idrico

Ripresi sotto questo centro di costo gli investimenti previsti per l'erogazione dell'acqua potabile.

## 71. Depurazione acque luride

71.50115: previsto nel corso del 2013 lo scioglimento del consorzio depurazione media e bassa Blenio e l'assunzione dei suoi debiti.

## 79. Sistemazione del territorio e diversi

79.58101: si rimanda al messaggio sul credito supplementare per il PRP3 Terme e sulle indicazioni date in previsione dell'approvazione della variante pianificatoria.

## 83. Turismo

83.56500: si rimanda al messaggio di richiesta del credito per il contributo a Pro Natura Ticino per la ristrutturazione del centro di Acquacalda..

\* \* \* \* \*

Fatte queste considerazioni, vi invitiamo a voler

### *deliberare:*

1. Il preventivo comunale 2013 è approvato;
2. il moltiplicatore d'imposta comunale per l'anno 2013 è fissato al 95% dell'imposta cantonale base;

Con la massima stima.

Per il Municipio:

Il Sindaco:  
Ivo Gianora

Il Segretario:  
Paolo Dova