

# MESSAGGIO MUNICIPALE N. 131/10 ACCOMPAGNANTE IL PREVENTIVO COMUNALE 2011

Onorevoli Signori  
Presidente e Consiglieri,

vi presentiamo per esame ed approvazione il preventivo 2011 del Comune che chiude, per quanto riguarda la gestione corrente, con le seguenti cifre riassuntive:

	Preventivo 2011		Preventivo 2010	
	uscite	entrate	uscite	entrate
<b>Totale uscite correnti</b>	6'549'554.50		5'955'783.00	
<b>totale entrate correnti</b>		4'269'819.90		3'355'070.00
<b>fabbisogno d'imposta</b>		<b>2'279'734.60</b>		<b>2'600'713.00</b>
<b>gettito d'imposta:</b>				
persone fisiche (moltiplic. 95%)		2'061'500.00		2'061'500.00
persone giuridiche (moltiplic. 95%)		294'500.00		299'250.00
imposta immobiliare (1%o sost.immob.)		220'000.00		215'000.00
imposta personale		29'000.00		29'000.00
<b>totale gettito d'imposta</b>		<b>2'605'000.00</b>		<b>2'604'750.00</b>
Risultato d'esercizio		325'265.40		4'037.00

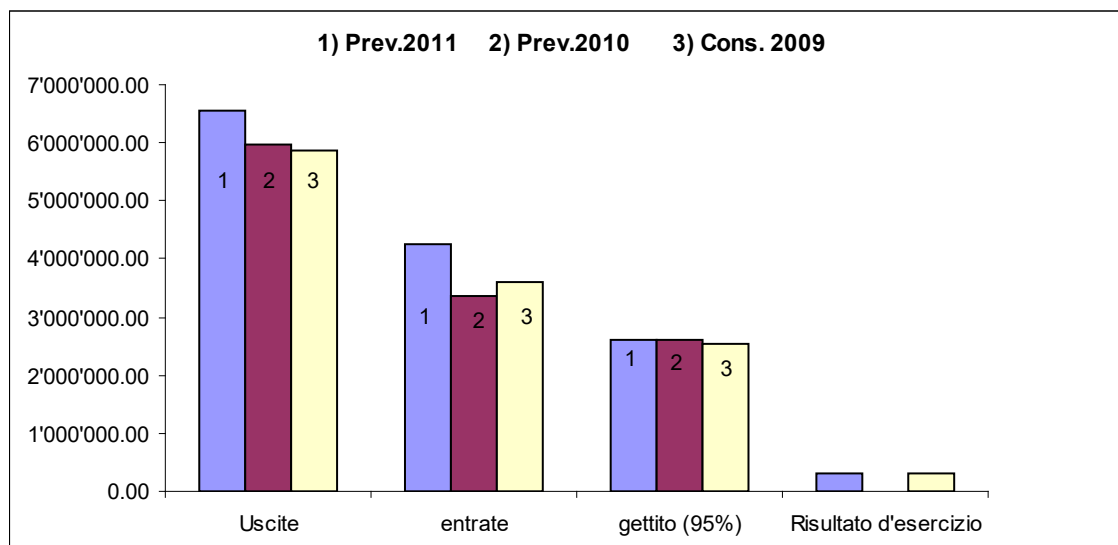

Conto	Descrizione	Preventivo 2011		Preventivo 2010	
		Costi	Ricavi	Costi	Ricavi
<b>3</b>	<b>SPESE CORRENTI</b>				
30	SPESE PER IL PERSONALE	2'131'697.00		2'118'720.00	
31	SPESE PER BENI E SERVIZI	1'577'550.00		1'504'650.00	
32	INTERESSI PASSIVI	161'515.00		214'773.00	
33	AMMORTAMENTI	1'219'215.50		619'380.00	
35	RIMBORSI AD ENTI PUBBLICI	371'500.00		382'100.00	
36	CONTRIBUTI PROPRI	1'085'077.00		1'111'660.00	
37	RIVERSAMENTO CONTRIBUTI	0.00		1'500.00	
38	VERSAM.A FINANZIAM.SPECIALI	3'000.00		3'000.00	
	<b>Totale 3</b>	<b>6'549'554.50</b>		<b>5'955'783.00</b>	

		Preventivo 2011		Preventivo 2010	
<b>4</b>	<b>RICAVI CORRENTI</b>				
40	IMPOSTE+ALTRI RICAVI FINANZIARI	2'770'875.00			2'790'625.00
41	REGALIE E CONCESSIONI	315'500.00			200'500.00
42	REDDITI DELLA SOSTANZA	154'225.00			175'075.00
43	RICAVI PER PRESTAZIONI	589'750.00			540'050.00
44	CONTRIB. SENZA FINE SPECIFICO	2'043'500.00			1'547'500.00
45	RIMBORSI DA ENTI PUBBLICI	222'520.00			209'320.00
46	CONTRIBUTI PER SPESE CORRENTI	778'449.90			495'250.00
47	CONTRIBUTI DA RIVERSARE	0.00			1'500.00
	<b>Totale 4</b>	<b>6'874'819.90</b>			<b>5'959'820.00</b>
	<b>Totali generali</b>	<b>6'549'554.50</b>	<b>6'874'819.90</b>	<b>5'955'783.00</b>	<b>5'959'820.00</b>
	<b>Risultato d'esercizio</b>	<b>325'265.40</b>		<b>4'037.00</b>	

## Considerazioni generali

### Progetto Terme di Acquarossa

I contatti con i promotori sigg. Cook e Schweitzer sono proseguiti regolarmente in collaborazione con i rappresentanti di Blenio Turismo coinvolgendo in parte anche le istanze cantonali. Nel corso dell'estate abbiamo avuto un ulteriore incontro con alcuni consulenti del gruppo Vitala che ha permesso di chiarire diversi punti in sospeso segnatamente legati a questioni procedurali e pianificatorie. Dalle prime indicazioni iniziali i risultati dello studio di fattibilità allestito dal gruppo Vitala avrebbero dovuto essere presentati lo scorso mese di ottobre. In realtà la complessità del problema ha richiesto alcuni mesi supplementari, per cui le conclusioni e le indicazioni sul progetto previsto verranno rese note ufficialmente verso la fine del corrente anno.

A questo punto dovrebbero essere disponibili gli elementi necessari per dare avvio immediatamente alla fase di pianificazione che porterà al cambiamento di destinazione della zona interessata dal progetto (piano particolareggiato PRP3). Il processo pianificatorio durerà almeno un anno a dipendenza dalle esigenze dei promotori per rispetto alla proposta di piano esistente, allestita alcuni anni fa sulla base delle richieste e del progetto dei proprietari precedenti.

Sono pure a buon punto gli studi e le valutazioni necessari per risolvere il problema della garanzia di fornitura dell'acqua potabile, per il futuro centro termale e nel contempo anche per le frazioni di Comprovasco e Acquarossa.

### Stazione del Nara e prospettive future

Grazie all'impegno della dirigenza e di molti aderenti alla società Amici del Nara SA, ai risultati positivi delle ultime stagioni e non da ultimo al contributo cantonale a copertura dei costi di manutenzione degli impianti per una durata di 5 anni, con stagioni invernali normali l'esercizio degli impianti durante i prossimi anni non dovrebbe creare problemi particolari.

In previsione della scadenza della concessione della II. seggiovia nel 2014, il Municipio aveva interpellato l'Ufficio Federale dei Trasporti in merito ad un ulteriore prolungo della stessa oltre i 40 anni mantenendo l'impianto attuale senza modifiche strutturali, unica alternativa per garantire la continuità dell'esercizio. In particolare lo scopo era quello di ottenere informazioni sull'eventuale obbligo di pianificazione della zona, che avrebbe comportato tempi lunghi e costi non indifferenti, come pure indicazioni concernenti i conflitti con le zone naturalistiche attraversate dall'impianto e eventuali misure supplementari nel campo della protezione contro le valanghe.

Quale risposta abbiamo avuto la conferma che nel caso specifico non esiste un obbligo di pianificazione, mentre le altre problematiche dovranno essere affrontate nell'ambito della procedura di rinnovo durante la quale verranno definiti gli interventi necessari dal punto di vista tecnico e della sicurezza degli impianti ed i relativi investimenti.

Il tema verrà approfondito in collaborazione con la società di gestione Amici del Nara nel corso dei prossimi anni.

### Progetto Parc Adula

Ottenuti i riconoscimenti federali, la nuova Associazione si è costituita e in ottobre sono stati pubblicati i concorsi per l'assunzione delle figure chiave del progetto: il direttore amministrativo, quello tecnico ed i collaboratori scientifici.

Ha quindi preso avvio la fase di implementazione della durata di 4-5 anni, durante la quale verranno eseguiti gli studi e le verifiche necessarie per la definizione della carta del parco, documento che regolamenterà la gestione dello stesso.

A dipendenza dell'avanzamento dei lavori si procederà alla necessaria informazione pubblica.

Questa fase si concluderà con la votazione popolare in occasione della quale i cittadini dei Comuni direttamente toccati saranno chiamati ad esprimersi sulla realizzazione o meno del Parc Adula.

#### Nuova politica regionale NPR e Ente Regionale di Sviluppo

La scorsa primavera il Consiglio comunale aveva approvato lo statuto e nominato il delegato in previsione della costituzione del nuovo Ente Regionale di Sviluppo Bellinzonese e Valli che sostituirà l'attuale Regione Tre Valli nell'applicazione della nuova legge. In seguito, tramite l'associazione dei comuni di Blenio è stato designato il rappresentante della Valle nel Consiglio direttivo nella persona del sig. Matteo Muttoni di Ludiano.

Purtroppo il ritardo di alcuni Comuni e le discussioni sorte specialmente nel Bellinzonese hanno causato il rinvio dell'assemblea costitutiva, che avrà luogo alla fine di novembre.

Si spera che finalmente il nuovo Ente possa essere operativo al più presto per la gestione dei progetti in collaborazione con il Cantone, considerando pure che nel 2011 dovrà essere rinnovato il contratto quadriennale tra Confederazione e Cantone concernente la NPR.

Per quanto attiene alla Regione Tre Valli, la stessa è attualmente in fase di riorganizzazione in quanto continuerà a gestire il Servizio di aiuto e cura a domicilio (SACD) e la Commissione regionale dei trasporti, come pure potrà assumersi eventuali ulteriori compiti delegati dai Comuni.

#### Modifica della legge sulla perequazione intercomunale

Il Gran Consiglio ha approvato la revisione della legge sulla perequazione intercomunale che avrà grosse ripercussioni sulle finanze dei comuni di montagna. Infatti, grazie all'iniziativa legislativa promossa dal Comune di Frasco che chiedeva al Cantone di riversare i canoni d'acqua ai Comuni ed ai Patriziati, il Governo ha contrapposto un controprogetto che, per la sua portata, è stato condiviso dai fautori dell'iniziativa. E' stata quindi avallata dal Gran Consiglio la proposta di destinare il 30% dei canoni d'acqua al fondo di perequazione relativo alla localizzazione geografica, il cui ammontare totale passa da 5,5 a 12 milioni da subito, per poi aumentare a 15 nel 2011 ed a 17 nel 2015.

Il calcolo del contributo di localizzazione è inoltre stato modificato, passando dal computo di tre ambiti di spesa (trasporti scolastici, approvvigionamento idrico e manutenzione strade) a parametri fissi legati alla conformazione del territorio quali la superficie e l'altitudine media dei nuclei abitati.

Per il nostro Comune ciò si traduce in un aumento immediato del contributo da 250'000 a 600'000.- franchi, e che aumenterà ancora nel 2011 e nel 2015.

Le modifiche alla legge concernono anche il contributo di livellamento ma ci tocca in maniera molto minore. Restando il principio che a tutti i Comuni verrà garantito di raggiungere il 70% della media cantonale delle risorse fiscali, già nel corrente anno abbiamo ricevuto fr. 1'350'000.- rispetto ai fr. 1'275'000 percepiti nel 2009.

Queste maggiori entrate ridanno sicuramente slancio alla progettualità dei Comuni periferici, che potranno operare nell'interesse generale della popolazione con minori assilli di natura finanziaria.

#### La liberalizzazione del mercato dell'energia elettrica : effetti sui consumatori e proposta di nuova legge cantonale sull'approvvigionamento elettrico (LALAEI)

L'entrata in vigore della nuova legge dal 1.1.2010 ha per il Comune le seguenti conseguenze:

- aumento dei costi energetici totali (fatturazione delle tasse sulla potenza come per i privati); fatturazione integrale dei costi di illuminazione pubblica, comprese le manutenzioni, per oltre 80'000.- all'anno (abolizione dei forfait);
- aumento della ex privativa di circa 20'000.- grazie alla tassa di 2 cts/kWh a carico degli utenti (contro questa tassa è sempre pendente un ricorso del Guastafeste al Tribunale federale).
- Il Municipio propone di sostituire le lampade dell'illuminazione pubblica ad incandescenza (luce bianca) con i modelli a luce gialla che consentono un minor consumo di energia del 30-40%.

#### La nuova casa comunale e l'armonizzazione dei piani regolatori

L'esito del concorso per la nuova casa comunale è a voi noto.

In queste settimane lo studio Fiorini SA dovrà quantificare l'onorario per la progettazione definitiva, comprendete anche le prestazioni tecniche degli specialisti (impiantistica, ecc.).

Parimenti il Municipio crede sia ragionevole acquistare anche il terreno adiacente (posteggi) di proprietà del Cantone: la sua sistemazione che andrà oltre alla semplice pavimentazione, non può a nostro avviso prescindere dal suo acquisto.

Le richieste dei relativi crediti è prevista per la seduta primaverile.

Nella stessa seduta prevediamo anche di sottoporvi la richiesta del credito per la prima fase di armonizzazione dei piani regolatori, che dovrà essere preceduta dalla scelta del pianificatore unico, in sostituzione dei 4 studi attualmente ancora operativi.

#### Avvicendamenti in seno all'organico

Dal mese di settembre tra i dipendenti vi sono stati i seguenti avvicendamenti:

- Ufficio tecnico: Gianni Rebai, subentrato a Loris Beretta, quest'ultimo nominato segretario comunale a Blenio;
- scuole elementari : Moira Jametti, subentrata a Valentina Vanzetti Khamitov e a Pletzer Monica, le quali hanno abbandonato l'attività di docente per motivi personali.
- scuole dell'infanzia : Emanuela Scaia, nominata docente titolare della sezione di Comprovasco, subentrando a Loredana Ratti.

#### La gestione delle polizze assicurative

In ambito assicurativo il Municipio ha assegnato ad un consulente assicurativo la gestione delle proprie polizze (a parte quelle stipulate con La Mobiliare che ha un'agenzia nel Comune), che opererà senza alcun costo supplementare a nostro carico. Il primo risultato tangibile è stato il risparmio di oltre 4'000.- sulle polizze infortuni e complementare infortuni, ottenuto in sede di rinnovo dei contratti.

#### La nuova progettualità nel nostro Comune

In questi mesi il nostro Municipio ha visto fiorire diverse iniziative che sembrano dimostrare una rinnovata progettualità generale. Degni di nota in particolare:

- il progetto di un nuovo caseificio vallerano (Società agricola bleniese);
- il progetto di una centrale a biomassa con teleriscaldamento che si svilupperà tra la zona a sud dell'Ospedale ed i centri scolastici (società anonima a capitale misto);
- il progetto di nuova capanna alpina (Sci club Negrentino);
- il progetto di rinnovamento delle infrastrutture sportive di Dongio (Comune, FC Dongio, Gruppo Atletico Dongio);
- Il progetto per l'esecuzione di una teleferica Marogno-Stabio (Patriziato di Dongio).

Questo rinnovato spirito propositivo viene evidentemente salutato con piacere ed il Municipio è disposto a collaborare ed ha considerare anche degli impegni finanziari, che dovranno comunque essere inseriti nel più ampio contesto degli investimenti generali.

### **Evoluzione del gettito d'imposta**

Il gettito d'imposta delle persone fisiche per il 2011 è stato valutato sulla base dell'accertamento definitivo del 2007, rapportato a titolo di paragone, a quello provvisorio del 2008.

I dati estrapolati sono stati rincarati del 2%, calcolato sulla base di 0.5 punti percentuali annuali (2008-2011 – 4 anni), in considerazione anche al fatto che la situazione è piuttosto stagnante, almeno alle nostre latitudini. Dalle cifre 2007 risulta un leggero calo di ca fr. 30'000.-, rispetto a quanto stabilito con il preventivo 2010. Riteniamo comunque di attenerci sulla cifra di fr. 2'170'000.- (gettito al 100%) anche perché il movimento della popolazione può comportare movimenti rilevanti, sia per eccesso che per difetto.

A titolo indicativo, negli ultimi 2 anni il movimento della popolazione è stato il seguente:

	2009	2010 (10 mesi)		2009	2010(10 mesi)
Arrivi	:71	93	Partenze	: 73	70
Nascite	: 5	10	Decessi	: 20	19

Per le persone giuridiche abbiamo ritenuto opportuno effettuare un correttivo al ribasso di franchi 5'000.- in considerazione di una ditta che ha cambiato sede giuridica.

La situazione riepilogativa 2006 – 2011 è la seguente:

	Accertamento SEL gettito 2006	Accertamento SEL gettito 2007	Accert.provv. SEL gettito 2008	Valutazione gettito 2009	Valutazione gettito 2010	Valutazione gettito 2011
	95%	95.00%	95.00%	95.00%	95%	95%
PF – reddito + sostanza	1'972'100.00	2'001'650.00	2'052'700.00	2'061'500.00	2'061'500.00	2'061'500.00
PG - utile + capitale	294'300.00	303'850.00	Non ancora Eseguito	313'500.00	299'250.00	294'500.00
Imposta immobilia- re (PF +PG)	200'00.00	205'000.00	215'000.00	205'000.00	215'000.00	2'220'000.00
Imposta personale	29'000.00	29'000.00	29'000.00	29'000.00	29'000.00	29'000.00
<b>Totale</b>	<b>2'495'400.00</b>	<b>2'539'500.00</b>	<b>2'296'700.00</b>	<b>2'609'000.00</b>	<b>2'604'750.00</b>	<b>2'605'000.00</b>

### Evoluzione degli stipendi – assegni per i figli

La Sezione cantonale delle finanze ha emanato una circolare il 4.5.2010 con le indicazioni ai Comuni circa i parametri adottati dal Cantone per l'allestimento do preventivo 2011, dalla quale si evince che il rincaro applicabile per la calcolazione degli stipendi 2011 è pari allo 0.8%.

Per il 2011 non ci sono casi con diritto a gratifiche di anzianità.

Il preventivo considera pure le differenze di stipendio dovute agli avvicendamenti intervenuti.

### I conti della gestione corrente

Dic.	Descrizione	Preventivo 2011		Preventivo 2010	
		Spese	Ricavi	Spese	Ricavi
<b>0</b>	AMMINISTRAZIONE GENERALE	828'470.00	123'450.00	813'100.00	121'100.00
	Perdita		705'020.00		692'000.00

#### 01. Potere legislativo ed esecutivo

Nessuna osservazione particolare

#### 02. Amministrazione generale

02.30100: nonostante il rincaro dello 0.8% l'importo rimane invariato. La cifra esposta nel 2010 era comprensiva di una gratifica di anzianità.

02.30300: i contributi AVS sono aumentati in seguito ai cambiamenti intervenuti:

AD, + 0.2% dal 1.1.2011;

AF integrativi, + 0.15% a carico esclusivo del datore di lavoro (misura già in vigore dal 1.1.2010, ma non considerata in sede di preventivo 2010);

Contributo sull'orientamento scolastico e sulla formazione professionale e continua, + 0.9% , misura pure in vigore dal 1.1.2010 e a carico esclusivo del datore di lavoro.

02.31807: nel 2011 è prevista la sostituzione dei computer in dotazione all'Ufficio tecnico (erano già in dotazione negli ex comuni) con un spesa di ca fr. 5'000.-, ai quali si aggiungono; per licenze ARO-SOFT, fr. 2'000.-; per modifiche programmi, fr. 3'000.-; per assistenza (hardware), fr. 2'500.-.

02.43100: dal maggio 2010 i passaporti e la carte di identità vengono allestiti da un ufficio centralizzato a Biasca, in seguito all'introduzione dei passaporti biometrici ed alle procedure per l'ottenimento degli stessi. Non abbiamo pertanto più prestazioni e ristorni finanziari.

04.30100: la riduzione degli stipendi è dovuta all'avvicendamento intervenuto.

04.43700 : gran parte degli abusi edilizi commessi negli ultimi 10-15 anni sono stati evasi negli ultimi 2 anni. Per il 2010 si prevede la liquidazione di pochi casi, ragion per cui l'importo delle multe edilizie è stato ridotto in modo consistente.

#### 09. Compiti non ripartibili

09.31300 : l'allarme pandemia ha portato ad un rafforzamento delle misure igieniche nelle sedi scolastiche. Già nel corso del 2010 avremo un sorpasso di questa posta di spesa, rispetto ai fr. 10'000.- preventivati l'anno scorso, che è quindi stata adattata verso l'altro per il 2011 e portata a fr. 15'000.-. Da notare che in questo conto sono raggruppati tutti i costi d'acquisto di materiale di pulizia per i vari dicasteri (stabili amministrativi, scuole SI + SE, ecc.)

Dic.	Descrizione	Preventivo 2011		Preventivo 2010	
		Spese	Ricavi	Spese	Ricavi
<b>1</b>	SICUREZZA PUBBLICA	305'037.00	149'756.00	286'020.00	140'650.00
	Perdita		155'281.00		145'370.00

## 10. Protezione giuridica

10.31600+10.43401 : il Municipio ha sottoscritto una convenzione con il sig. Mario Frusetta per la realizzazione della pesa pubblica sul sedime antistante i capannoni militari. Purtroppo alle buone intenzioni iniziali non ha fatto seguito una continuità nell'esecuzione dei lavori. Nel corso dell'inverno il Municipio vedrà di concordare un termine entro il quale portare a termine l'esecuzione della pesa, altrimenti ci vedremo costretti ad eseguirla in proprio oppure ad abbandonare questa iniziativa.

## 12. Commissione tutoria regionale

Il progressivo aumento dei casi trattati unitamente alla loro complessità hanno imposto alla segretaria della CTR un lavoro supplementare, che nel 2010 sarà retribuito in base alle ore supplementari effettuate. Si è pertanto deciso di accordare, su esplicita richiesta della Commissione tutoria Regionale, un aumento del grado di occupazione dal 40 al 50%, corrispondente a mezza giornata settimanale di lavoro in più. Lo stipendio alla segretaria e i relativi oneri assicurativi sono stati aggiornati di conseguenza, come pure il recupero di Comuni che aumenta di ca fr. 7'000.-

Dic.	Descrizione	Preventivo 2011		Preventivo 2010	
		Spese	Ricavi	Spese	Ricavi
<b>2</b>	EDUCAZIONE	1'589'400.00	667'850.00	1'586'800.00	662'900.00
	Perdita		921'550.00		923'900.00

## 20. Scuola dell'infanzia

20.31801: nel corso del mese di maggio i trasporti scolastici sono stati posti a pubblico concorso. Solo la ditta Demaldi ha inoltrato la propria offerta per le due tratte (Ponto-Comprovasco + Leontica-Dongio). Questo fatto è fonte di preoccupazione in vista della prossima scadenza del contratto di asuntore (2014).

## 21. Scuola elementare

21.30200: l'assunzione di giovani docenti ha determinato un risparmio sugli stipendi versati.

21.30206 : alla docente di attività creative sono state aggiunte ore di insegnamento a Osogna.

21.31700 : sono previste 2 settimane verdi, in primavera ed in autunno e una settimana bianca (senza pernottamento) nel febbraio 2011, oltre alle diverse attività ricreative che si svolgono nel corso dell'anno scolastico.

21.45100 : l'importo dell'affitto versato dal Cantone per l'uso della palestra dipende dalle ore di occupazione (22.-/ora)

21.45200 : l'aumento del rimborso per gli stipendi delle docenti delle materie speciali che operano in altre sedi è da imputare alle differenti unità didattiche attribuite alle singole sedi.

Dic.	Descrizione	Preventivo 2011		Preventivo 2010	
		Spese	Ricavi	Spese	Ricavi
<b>3</b>	CULTURA, CULTO E TEMPO LIBERO	91'950.00	18000.00	92'950.00	18'000.00
	Perdita		730950.00		74'950.00

## 35. Altre attività di tempo libero

35.31400+35.36502: a seguito di nuove esigenze manifestate dal FC Dongio il Municipio ha cambiato le modalità di attribuzione degli aiuti comunali. Il Comune si assume la manutenzione generale degli stabili e impianti (ma non degli attrezzi e macchinari) e verserà al FC un contributo fisso di fr. 9'000.- (finora fr. 5'000.-) per lo sfalcio generale del campo e delle sue adiacenze (finora le aree di contorno erano sfalciate dagli operai comunali)

Dic.	Descrizione	Preventivo 2011		Preventivo 2010	
		Spese	Ricavi	Spese	Ricavi
4	SALUTE PUBBLICA	71'600.00	0.00	80'500.00	0.00
	Perdita		71'600.00		80'500.00

49.35200: Tre Valli Soccorso ci ha segnalato – con lettera dell'11.08.2010 – un errore nella formula di calcolo adottata per il preventivo 2010. Di conseguenza il pro capite cala da fr. 33.90 a fr. 28.80. Per il preventivo 2011 abbiamo considerato un pro capite di fr. 29.00.

Dic.	Descrizione	Preventivo 2011		Preventivo 2010	
		Spese	Ricavi	Spese	Ricavi
5	PREVIDENZA SOCIALE	862'690.00	3820.00	896'980.00	5'320.00
	Perdita		858'870.00		891'660.00

## 58. Compiti diversi di previdenza sociale

58.36502: A seguito dello scioglimento del legato "fratelli Gatti" (confr. relativo messaggio) il Municipio propone un contributo ricorrente all'unica Associazione caritatevole che opera in valle.

Dic.	Descrizione	Preventivo 2011		Preventivo 2010	
		Spese	Ricavi	Spese	Ricavi
6	TRAFFICO	892'777.00	69'250.00	857'680.00	75'150.00
	Perdita		823'527.00		782'530.00

## 62. Strade, piazze, posteggi comunali

62.31201 + 62.31401: v. considerazioni introduttive.

## 65. Traffico regionale

65.36100: da segnalazione pervenutaci dal competente ufficio cantonale, il contributo per il trasporto pubblico dovrebbe ammontare nel 2011 a fr. 58'500.-, importo che dovrebbe mantenersi anche per gli anni 2012 e 2013.

Per i costi della Comunità tariffale Ticino e Moesano si sta lavorando sull'implementazione dei sistemi di vendita (Comunità tariffale integrale) in modo di applicare gli stessi principi dell'abbonamento Arcobaleno anche ai titoli di trasporto per viaggi occasionali.

La realizzazione di questo obiettivo comporta la messa in esercizio di 330 apparecchi da installare sugli autobus, di 340 nuovi distributori automatici di biglietti da posare alla maggior parte delle linee urbane, oltre all'introduzione di un sistema informatico per la gestione degli apparecchi, dei dati della tariffa e di quelli di vendita. L'introduzione del nuovo sistema era prevista per inizio gennaio, poi posticipata in giugno 2011. I costi lievitano dagli attuali fr. 5'000.- a ca fr. 12'000.-. Per il 2011 abbiamo considerato un costo di fr. 9'100.-

Dic.	Descrizione	Preventivo 2011		Preventivo 2010	
		Spese	Ricavi	Spese	Ricavi
7	AMBIENTE E TERRITORIO	479'800.00	265'500.00	468'500.00	258'000.00
	Perdita		214'300.00		210'500.00

## 72. Rifiuti

72.35200: malgrado la diminuzione dei costi di smaltimento, da ca fr. 280.- a fr. 175.- alla tonnellata, il CNU manterrà invariati i prezzi di vendita dei sacchi rifiuti. A titolo indicativo segnaliamo che nel nostro Comune vengono raccolte circa 300 tonnellate di rifiuti domestici con un procapite di circa 160 kg. Il grado di copertura dei costi del servizio è del 83% ed è da considerarsi molto buono.

72.43401: è prevista la continuazione del riempimento del sedime ex lazzaretti, con relativo introito di tasse di deponia (fr.10.-/mc).

## 78. Altre protezioni dell'ambiente

78.36600: inserita la nuova voce di spesa a seguito della proposta di adozione del relativo regolamento.

## 79. Sistemazione del territorio e diversi

79.36502: nel 2010 abbiamo versato il contributo di fr. 4'000.- a favore dell'associazione Parc Adula per la terza fase di progettazione. Ridotto di conseguenza l'importo ricorrente.

Dic.	Descrizione	Preventivo 2011		Preventivo 2010	
		Spese	Ricavi	Spese	Ricavi
8	ECONOMIA PUBBLICA	42'100.00	420'000.00	37'100.00	260'000.00
	Utile	377'900.00		222'900.00	

## 83. Turismo

83.31400: confrontati con oneri di manutenzione ordinaria sempre più ricorrenti, proponiamo l'aumento di questa voce di spesa. Nel 2010 abbiamo ad esempio dovuto rifare il pavimento d'entrata al ristorante.

## 86. Energia

86.41000: si rimanda alle note introduttive

86.43500: dall'ottobre 2009 è in funzione la nuova centrale fotovoltaica del centro scolastico: il 2010 non è stato dei più soleggiati, con una produzione di energia comunque soddisfacente.

A titolo informativo vi diamo gli importi di produzione:

2009	mese	kWh	unitario	importo	osservazioni
	ottobre	2410	0.5150	1'241.15	
	novembre	1324	0.5150	681.86	
	dicembre	759	0.5150	390.89	
2010	gennaio	15	0.5150	7.70	nevicato fino in pianura con copertura dei pannelli
	febbraio	671	0.5150	345.60	
	marzo	2803	0.5150	1'443.50	
	aprile	3343	0.5150	1'721.60	
	maggio	3196	0.5150	1'645.90	
	giugno	3483	0.5150	1'793.70	
	luglio	4259	0.5150	2'193.40	
	agosto	3374	0.5150	1'737.60	
	settembre	3069	0.5150	1'580.50	
totale		28706		14'783.40	
media mensile		2392	0.515	1'232.00	

Il rendimento della centrale di Scaradra è superiore alle aspettative, basti pensare che nei 4 mesi da marzo-giugno abbiamo incassato 45'000.- di vendita di energia, importo che possiamo ritenere si confermi anche nei quattro mesi successivi.

Dic.	Descrizione	Preventivo 2011		Preventivo 2010	
		Spese	Ricavi	Spese	Ricavi
9	FINANZE E IMPOSTE	1'385'730.50	2'552'193.90	836'153.00	1'813'950.00
	Utile	1'166'463.40		977'797.00	

## 92. Perequazione finanziaria

Si rimanda al capitolo introduttivo per le spiegazioni sulle modifiche in discussione a livello cantonale.

## 93. Altri enti pubblici

93.44102: la quota parte dell'imposta immobiliare delle persone giuridiche è stata sospesa per gli anni 2007 e 2008 nell'ambito delle misure di risparmio adottate dal Cantone, e in seguito abolita partire dal 2009. Fa eccezione l'imposta derivante dalle aziende idroelettriche, la cui quota del 40% continuerà ad essere riversata ai Comuni interessati dagli impianti.

La contabilizzazione avviene per cassa e non per competenza.



#### 94. Gestione patrimonio e debiti

Le principali poste di spesa sono state ricalcolate in considerazione degli investimenti previsti nel corso del 2011 e degli altri rapporti finanziari con altri enti e società.

#### 99. Ammortamenti

Il miglioramento della situazione finanziaria grazie in particolare all'aumento del contributo di localizzazione geografica ci permette di aumentare i tassi di ammortamento previsti dalle disposizioni di legge (art. 12 R sulla gestione finanziaria e contabilità dei comuni).

Il tasso medio per il 2011 è del 9.50 %

99.33201: ammortamento supplementare quote sociali Blenio Tour Rustici.

L'ufficio esterno di revisione ci aveva chiesto di adeguare il valore delle quote sociali perché l'esame del bilancio della Società imponeva una revisione verso il basso, mantenendo a bilancio il valore simbolico di 1.- franco.

#### Ammortamento legati

Rimandiamo all'apposito messaggio municipale.

In gestione corrente sono registrati sia in entrata e sia in uscita (cti 99.33200 + 94.46900).

Gli importi saranno poi allibrati a bilancio in diminuzione dei beni amministrativi (cto 14100+14300).

Dic.	Descrizione	Preventivo 2011		Preventivo 2010	
		Spese	Ricavi	Spese	Ricavi
0-9	TOTALI GENERALI	6'549'554.50	4'269'819.90	5'955'783.00	3'355'070.00
	Fabbisogno		2'279'734.60		2'600'713.00

### Preventivo degli investimenti

#### 09. Compiti non ripartibili

09.50000 : inserita la cifra presumibile per l'acquisto del terreno su cui sorgono i posteggi. Trattasi di una particella di oltre 500 mq situata in zona edificabile.

09.50302 : v. considerazioni introduttive.

09.50303 : sono previsti degli interventi di risanamento alla casa comunale di Dongio che permettano un risparmio energetico (finestre), il decoro (wc), l'adeguata conservazione (tetto) senza pregiudicare futuri interventi che dovessero imporsi a seguito della futura destinazione dopo il trasloco dei servizi amministrativi nel nuovo centro civico.

#### 35. Altre attività del tempo libero

35.50301 : il GAD ed il FC Dongio hanno allestito un progetto di massima per il risanamento delle infrastrutture sportive, chiedendo al Municipio che il Comune si faccia committente e proprietario delle future strutture. Il Municipio si è dichiarato d'accordo ma l'importo generale degli interventi è troppo elevato (1,8 milioni) per essere assunto integralmente dal Comune. Al momento del licenziamento di questo messaggio gli approfondimenti erano in corso.

Per il 2011 si prevede di realizzare delle nuove pedane di atletica e il nuovo deposito degli attrezzi che andrà a sostituire il garage in lamiera e la baracca il cui stato versa in condizioni molto precarie. Potremo comunque essere più precisi al momento della presentazione del MM per la richiesta del credito.

#### 62. Strade, piazze, posteggi comunali

62.50103 +: 62.50104 : si rimanda ai messaggi di richiesta dei crediti.

#### 70 Approvvigionamenti idrico

70. 58900 : nella prossima seduta è prevista l'adozione del piano di protezione delle sorgenti e relativo regolamento. Si presuppone pure una prima fase di interventi a tutela della salubrità delle sorgenti.

#### 71. Depurazione acque luride

71.50100 : in vista dell'intervento di sistemazione della strada cantonale previsto nel 2012, si ripropone la cifra per l'aggiornamento del progetto di posa dell'acquedotto e delle canalizzazioni.

71.50110 : nel corso dell'inverno è nostra intenzione procedere alla verifica del progetto e del preventivo per la posa di acquedotto e canalizzazioni nella tratta Scaradra-Boscero. Il credito sarà oggetto di apposito messaggio nella seduta primaverile (v. anche 71.63110 e 71.66110).

71.50111 + 71.66111 : il progetto di collegamento già approvato dal Consiglio comunale è oggetto di grosse riserve dall'Ufficio canalizzazioni che teme per le ripercussioni che residui sabbiosi potrebbero avere sul funzionamento della stazione di pompaggio del Consorzio depurazione a sud di Malvaglia. La sua esecuzione non è quindi scontata.

71.66111 : con l'arrivo del collettore consortile a Leontica, sarà possibile imporre l'allacciamento del comparto "châlets" ed incassare i relativi contributi di costruzione. Il Comune non dovrà fare alcun investimento in quanto lungo strada cantonale che dalla chiesa scende a Stubia sono già posate le condotte separate per le acque luride e per le acque meteoriche.

## **79. Sistemazione del territorio e diversi**

79.58100 : si rimanda alle spiegazioni contenute nelle considerazioni generali.

79.50101 : stando alle previsioni ed alle aspettative nel corso del 2011 dovremo ufficializzare il piano particolareggiato PRP3 sul comparto interessato dal centro termale.

## **83. Turismo**

83.50600 : oltre alle manutenzioni ordinarie, la stazione del Nara necessita con una certa regolarità di interventi di manutenzione straordinaria. Nel 2010 ad es. abbiamo dovuto rifare le canalizzazioni ed abbiamo partecipato al rifacimento della porta di entrata ed al nuovo banco del bar.

## **86. Energia e diversi**

86.56500 : dei promotori locali intendono realizzare una centrale a biomassa con teleriscaldamento ad Olivone ed ad Acquarossa. E' nelle intenzioni costituire una società capitale misto (Comuni, Patriziati, AET, SES/Calore, EOC, ...) che promuova lo studio e la realizzazione di questi impianti. Per quel che ci concerne, oltre al sostegno che l'ente pubblico deve dimostrare per lo sfruttamento di una risorsa energetica locale e rinnovabile, vi è l'interesse diretto per l'allacciamento della nuova casa comunale e per le scuole elementari. L'importo di 50'000.- è l'ammontare che il Municipio propone attualmente quale promessa di partecipazione nella nuova società, fermo restando che la decisione definitiva spetterà al consiglio comunale. Se la sua costituzione andrà in porto, il relativo MM vi sarà presentato nel corso del 2011.

\* \* \* \* \*

Fatte queste considerazioni, vi invitiamo a voler

**d e l i b e r a r e :**

## **1. Il preventivo comunale 2011 è approvato;**

Con la massima stima.

Per il Municipio:

Il Sindaco:  
Ivo Gianora

Il Segretario:  
Paolo Dova

Acquarossa, 8 novembre 2010